明治卅九年十月廿四日第三種郵便物認可 郵政局掛號認爲新聞紙類

盛京時報

大同三年一月八日 THE SHENG CHING SHIH PAO (日刊) 星期一 第八千五百九十號 (一)

陰曆癸酉十一月廿三日
昭和九年一月八日
西曆一千九百三十四年

本報價目本埠每份每月一圓一角(國幣) 外埠郵費在內每份每月一圓三角(國幣) 零售每份五分(國幣) 廣告刊費五號字每行十三行每日一圓(國幣) 長期另議

發行人 染谷保藏 編輯人 菊池貞二 印刷人 東光明
發行所 奉天隅田町九番地 盛京時報社
電話 編輯部(日)三二二八番 營業部(日)二〇二二番 營業部(滿)四一〇六八號 振替口座大連一七二五番
各埠支社 新京祝町二丁目一二〇 哈爾濱新站一一〇 大連二番 大阪北區堂島濱通一一

國府要人會議決 仍不改武力討閩方針

【南京六日發電】 曩日胡漢民、關於中央及福建、會發停戰要求之通電、關於此點、五日中央開行政院長汪精衛以下之要人會議、協議結果、此際排除胡漢民之主張、始終使對武力討伐方針撤底、關於此點、已意見一致、如斯中央福建所以至斷乎決意之理由者、蓋因於第四次中央執行全體會議之開會前、若將福建問題、如現在之情態而放置之、則爲表示中央威信之失墜者、以統一爲目的之第四次中央全體會議、反爲全國的紛亂之端緒、亦未可知、故此於開會前、攻略延平後、更有欲進而攻略福州之決意、最近於該方面、中央軍活躍之行動、亦暗示此種決意者、

省境戰況 閩軍優勢

【上海六日發電】 就福建省境之戰況、中央側頗宣傳建甌延平方面之捷報、其事實係受福建第一軍猛勇之進擊、不過强爲支持、在中路之譚啓秀先遣部隊、與土匪聯合軍、乘隙泰順之勢、繼續北進、景寧之陷落、亦在目前、蓋福建軍之猛進、在浦城建甌方面之中央軍、更有江西之共產黨軍、及延平之福建軍、幾有腹背受敵之情勢、前途極感危險、即中央軍最稱善戰之五十六師新編二師等、已呈動搖之勢、

厦門領事會議 決議二項

【上海六日發電】 據福州來電、除日本領事外、其他各國駐厦門領事、於四日參集外國銀行及厦門海關代表等、在英國領事館、開領事會議、決議二項如左、

一、厦門居留民、凡有不動產者、可以研究轉賣之方法、

一、外國銀行、不可置現金於厦門、

日民間親美使節 松方氏渡美

【東京六日發電】 已故松方正義侯爵之第七公子松方乙彥氏、自由學習院畢業後、即行留學美國、在哈巴德大學、會與現任美國大總統之羅斯福氏同窗、故該氏決定搭乘十二日由橫濱擴錨之歐柏西亞號輪船渡美、聞該氏與羅大總統非僅爲同窗、更有深厚之交誼、羅大總統對於最近返日之出淵駐美大使、會屢訊松方氏之近況、故該氏擬抵美時、親訪羅大總統而與之懇談、松方氏此次訪問美國、與日美親善關係、勢將有所促進、該氏之渡美並不携帶任何公式國書、僅以私人的資格爲民間之親善使節而已、故對於該氏之此行、各方面頗爲重視、查松方乙彥氏曩雖曾任日本石油社之總辦、已早經辭退、該氏夫人係山本權兵衛氏之第五女公子、

觀測日蝕 日隊將赴南洋

【東京六日發電】 二月十四日、爲觀測日蝕之絕好機會、世界之天文學者、均擬赴觀察地點之南洋、而日本三鷹天文台長早乙女博士中野、藤田等之各技師、因海軍省之後援、乘練習艦春日、一月十五日由橫濱出帆、以赴日本委任統治之加羅林諸島、

日議會 廿三日再開

【東京六日發電】 第六十五回議會、於客臘二十三日、復行開幕、貴族院於午前十時、按例開催本會議、對於齋藤首相之第二次通常會議、關於施政方針、有所演說、次由廣田外相以外務大臣之資格、關於外交方針、亦有所演說、旋即開始質問的舌戰、衆議院亦於當日午後一時、開始本會議、繼於首相外相等之演說後、旋有高橋藏相關於財政方針之演說、對於施政方針、亦勢有一番質問之舌戰、

日內政會議 暫呈休會

【東京六日發電】 關於審議農村問題及內政閣僚會議、齋藤首相、原擬於議會再開以前結束、惟因荒木陸相患病、及其他情形其開會殆屬不可能、又關於教育問題、由文部省作案中、於議會再開以前、殆不能進行審議、又與議會並行而開、於實際上有困難情勢、結局內政閣僚會議、似不能不暫呈休會、

美發行百億弗公債 英財界之反響

【倫敦五日發電】 羅斯福大總統於預算教書中、在現在會計年度中發行百億弗之公債等旨、已發明後、英國之財界、因之激起多大之反響、對於美國龐大之預算案、尙不足爲不思議者、又有鉅額公債之發行、羅大總統之通貨膨脹政策、遂更加其速度、美國倘急度强行通貨膨脹、英法兩國爲避免弗匯兌之低落、及其他不利之處、出以何等報復手段、亦未可知、羅大總統對此點、亦大有警戒、

方振武 一度到湘西

長沙訊云在湘西上游一帶自稱全民救國軍總指揮之喻嘐忠、已被省軍陳子賢旅何沛霖團生擒、此次喻之被擒、實由於自取、彼以國家主義派青年黨幹部之資格、携鉅欵潛至湘西、運動軍隊、賀竟成、邱一華等部、遂受其煽惑而叛變、歐後、省軍陳子賢旅、奉何鍵令進剿、賀喻率殘部敗退黔邑、另一部由賀之團附楊鎭南率領反正、省方委楊繼任團長、月給軍餉萬元、駐屯沙灣、尙屬相安無事、詎喻賀野心未死、復圖振作、而方振武又繞道桂省、潛至湘西、指揮該部活動、賀竟成乃將所部兵力、集中瀟溪高菜坪一帶、構築廢碉寨堡、邱一華部隊則集中於洗馬潭、彼此相距不過千餘里、派員到處勾結土匪、煽動軍團、以爲己用、改稱番號爲『中華共和國人民革命政府第三方面軍』與福建遙作呼應、並於本月二十五日糾合各部、進攻洪江、省軍駐紮於洪江之陳子賢旅、佈置兵力、分途進剿、副旅長謝龍率兵一團、由江口、鼓樓坪推進、何沛霖團經安江大坪推進、即於二十五日下以總攻、兩軍遇於安江附近、戰約半日、賀喻敗北、陳子賢比即電省報告、略謂我何沛霖團於二十四日晚宿營安江、僞總指揮喻嘐忠糾合邱賀殘部、約人槍二千餘、傾巢來犯、我何團因地形不熟、被敵包圍、自辰至午、戰鬥甚烈、卒被我何團拚死衝鋒、將該匪等完全擊潰、僞總指揮喻嘐忠、被何團第五連當場擒獲、並俘獲匪兵百餘名、槍百餘枝、我亦死傷官兵數十員名、除令該團將喻逆解洪、並遵照計劃前進外、謹先電呈、詳情續報等語、現聞喻嘐忠業已解到洪江、交陳子賢訊究懲辦云、

第二批美麥到滬 棉麥借欵尙未動用

上海訊云、去年十二月三十一到美麥一萬七千餘噸、由華商承購一日起卸貨、

又訊、第二批美麥一萬七千二百四十三噸、三十一日晨由美輪密爾佛大來號及英輪旦爾克里號分運抵滬、午後一時由承購之福新等麥粉廠雇用駁船開始卸貨、約一週可卸竣、然後該兩輪由招商局與各方接洽、裝載華貨返美、至招商局業務科長何墨林、前奉命赴美接洽租輪運輸等事業已公畢、已乘大來公司之克里扶倫總統號返國、九日可抵滬、

南京訊云、經委會某要員談一此次美國棉麥借欵雖由宋經手辦理、但與本會並無直接關係、現大批棉麥已運抵滬上、概由中央銀行設立不經理處辦理點收銷售事宜、外間以爲由本會直接處理者並非事實、(二)本會職掌審查各項建設計劃、現國府地方各機關擬進行之各種水利公路工廠各種計劃、俱在本會審查中、(三)本會除現有組織外、其餘各種組織辦事處均未進行、名稱亦未決定、(四)據本會所知、截至現時止棉麥借欵尙未動用分文云、

內蒙自治 最後方案 自治會議組織大綱

南京訊云、內蒙自治案、蒙方要求與國府提案雙方互讓、商定最後辦法原文如下、

(一)名稱、蒙古第一自治區政府、蒙古第二自治區政府、(二)區域、錫林果勒盟暨察哈爾部編爲蒙古第一自治區、烏伊兩盟暨土默特阿拉善額濟納各盟旗編爲蒙古第二自治區、其他盟部旗比照此例編區、(三)隸屬蒙古之自治區政府、直隸於行政院、遇有關涉省之事件、與省政府會商辦理、(四)權限、蒙古各自治區政府管理本區內各盟部旗一切政務、(五)經費、由國府按前撥給、(六)聯絡、蒙古各自治區間設一聯席會議、由各自治區內之各旗各推代表一人組織之、商決各自治區間共同事宜、又自治會議組織大綱、(第一條)內蒙各盟部旗長官爲實現內蒙自治起見、在百靈廟召集內蒙自治會議、(第二條)本會議出席人爲各盟部旗長官或其代表蒙古各團體代表、及各長官之秘書得列席、(第三條)本會議互推五人組織主席團、主持本會議一切事務、(第四條)本會議設秘書處、分別各組織、交際組警衛組、(第五條)設秘書長一人、承主席團之命、總理秘書處事務、各組設主任一人、承秘書長之命、主持各組事務、秘書處設秘書幹事書記各若干人、分在各組辦事、(第六條)本會議事規則辦事規則另定之、(第七條)本會議於內蒙自治實現時結束之、(第八條)本大綱自大會通過日施行、

新疆交通 羅擬之開定闢計劃(二)

平均之區約需經費一千三百三十九萬七千元、山地之區約約需經費一千六百二十二萬八千元、其每年養路費每一千公里之預算應如下表、

一千公里瀛車路每年維持預算表、

維持路費	二九九、二五〇元
維持建築費	三、〇〇〇元
車站	五、〇〇〇元
住所	一、九二〇元
員工修憩所	八、六九五元
瀛車停屯所	二、九三八元
工場	六六〇元
棧房	一八〇元
火爐	二二、二七三元
電燈	二〇、八三八元
電報電話	二〇、〇〇〇元
汽油車胎等	八、八五三、五三六元
薪金	一、〇一八、七三二元
機車	六四〇、〇〇〇元
管理局	五〇〇、〇〇〇元
其他(不能預算)約十萬元左右	
每年維持費約需欵	十一、四九七、〇〇〇元

照以上之設備、例如九十六輛汽車在一千公里之路線上行駛、每輛行三百公里、則六百四十輛來回不斷、在一年內應行七千零零八萬公里、維持費每一千公里既需一千一百四十九萬七千元、則每輛汽車行一公里可値一角六分四、以七噸車計算、每噸公里應値二分三五、惟七噸車爲防止意外起見不能盡量裝載、祇能裝至五噸零二五、則每噸公里應由二分三五變爲三分一、如是則六百四十輛汽車行駛於一千公里之間、川流不息、以每輛裝五噸零二五計算、每年能載三萬六千七百九十二萬噸公里、每噸公里以五分計算、則每年進欵爲一千八百三十九萬六千元、開除路線維持費一千一百四十九萬七千元、其淨利爲六百八十九萬九千元、如與築路費資本相較、計有百分之四十以上之利息、若將來新省油田開發、就地取材、其利息尙不止此數、按駝運各駱駝一頭平均每一點鐘行四公里半、每日約行四十至五十公里、在短距離之間、可載貨五百四十磅、或四担、在遠距離可載貨四百二十磅、至三十磅以其路程之不同、在西北方面駝運運價約如左表、

駱駝運費價目表

站	由	里程	駱駝每西担費	每三十六磅貨物運費
哈密	至肅州	五百五十公里	六兩正	五錢正
肅州	至甘州	二百公里	四兩正	三錢三分
甘州	至蘭州	四百八十公里	五兩正	四錢正
蘭州	至包頭	九百五十公里	十六兩正	一兩三錢三分
包頭	至歸化城	六百公里	八兩正	六錢六分
肅州	至歸化城	一千三百公里	二十四兩正	二兩正
甘州	至包頭	九百公里	十五兩正	一兩二錢五分
	包頭	八百公里	十二兩正	一兩正

大連汽船出帆

●青島上海行(上午十一時開)
▲奉天丸 一月九日
▲大連丸 一月十二日
●天津行
▲天津丸 一月十日
▲長春丸 一月十二日
●龍口行
▲龍平丸 一月十日
●長崎基隆高雄行
▲山西丸 一月十七日
▲山東丸 一月廿五日
●新潟伏木敦賀行
▲河北丸 一月廿一日
●大阪神戶行
▲龍鳳丸 一月十七日
●芝罘威海衛清津雄基
▲遼河丸 一月十八日

大連汽船株式會社
船票發售處 日本國際觀光局奉天分局 日電二三九一四 二八六二三
全 大和旅館出張所 (日電四六一一)
全 城內分局 (日電三五〇三)
哈爾濱新京長春外各地日本國際觀光分局

大阪商船出帆

●開往門司神戶大阪(上午十時開)
▲哈爾濱丸 一月九日
▲他克瑪丸 一月十日
▲香港丸 一月十二日
▲烏斯利丸 一月十四日
▲貝加爾丸 一月十六日
●開往天津
▲新田丸 一月四日
▲江龍丸 一月廿二日
●上海福州基隆高雄
▲長沙丸 一月十三日
▲福建丸 一月廿三日
●開往紐約
▲關西丸 一月 日

船票發售處 滿鐵沿線各站及各埠日本國際觀光局
車船連運票(往復票火車減二成輪船減一成)通用期限兩個月
大連門司神戶間輪船票(買往復票價可減二成通用期限三個月)發售
▲專屬貨物代辦處 各地國際運輸株式會社
大阪商船株式會社 大連支店

惠通行出帆

▲利通號 ●開往芝罘威海衛仁川 月 日
▲隆順丸 ●開往龍口 月 日
▲和順丸 ●開往天津 月 日
▲福壽丸 ●開往芝罘 一月九日
▲泰康丸 ●開往芝罘西口 月 日
▲照國丸 ●開往門字今尾 一月十四日
惠通行 電話一一八、三八五二

阿波共同汽船出帆

▲廿六共同丸 ●開往芝罘威海衛青島 一月八日
▲十六共同丸 ●芝罘威海衛仁川 一月十一日
▲卅六共同丸 ●開往天津 一月十日
▲長山丸 一月九日
▲長山丸 ●開往仁川鎭南浦 一月十四日
▲十八共同丸 ●開往芝罘 月 日
▲十六共同丸 ●開往青島 月 日
大連市山縣通 阿波共同汽船會社 大連支店 電話五〇〇、六八〇九一番

永寗水火保險公司緊要啓事

本公司奉天代理人張逸民君自本年一月一日起因事辭職原有奉天代理處名義自應同時撤銷仍歸瀋陽中國實業銀行代辦茲特委託周雲階君爲本公司瀋陽代理人在十一緯路啓新洋灰公司大樓中國實業銀行內設立瀋陽代理處繼續營業現已開始辦公所有尙未滿期大單務請各保戶自一月一日起儘十日內送至周君處加蓋印章方爲有效逾期即行作廢嗣後瀋陽代理處所發大單須先由天津本公司塡寄瀋陽再加蓋周雲階君印章方生效力除專函通知保戶外用特登報聲明

恭頌長嶺騎兵團長路安平連長王富春孫紹武及各排長官兵德政

竊以被匪占中大大德字女匪駝天擄綁廿餘日受匪虐待勒贖民等捉襟見肘窮困無比巨資勒贖萬難籌措祗得延頸待援路團長帶隊游擊在四區王家坨子與該悍匪相遇匪在村中恃院墉高大隱身射擊官兵在平原曠野毫無微物遮蔽鏖戰約數小時之久路團長奮雄心揮剛腕施激烈之炮火誓死抵禦始克攻近牆側官兵依人作梯越牆而入攻進匪穴肉搏血戰連奪匪據之窨窖四處計陣斃匪屍三十餘具女匪駝天首級一個大小槍廿餘支雜色馬念餘匹彈傷逃匪無算匪見勢不佳驚魂喪胆抱頭鼠竄孫連長斗胆直前冒彈衝鋒誓死追擊將民等孫回收容隊內特別優待將馬匹認領毫無勒索翌日路團長本窮追一鼓殲滅餘匪殘字徒卅餘人投勸誘討伐隊于景泮部下碍難追究始奉凱旋路團長孫連長王連長以及各排長官兵等見匪奮力攻擊救民不死之恩情同再造沾惠有自報答無由藉誌報端以張大德而鳴謝忱

双山縣四區人劉泮芹田振惠田振海郭洪吉田龍現等敬頌

日語冬季講習會廣告

額數 甲班(日語初知)約八十名 乙班(日語深造)約五十名
報名 自一月十日至一月十九日
開學 一月廿日
期間 三週間每日三小時
會費 國幣貳圓(講義費在內) 寄宿(講習會)食費(期間)約四元 雜費一元
預告 日語專修科第七八級高等預備科日語研究科(深造班)日語夜學科插班均招生簡章函索即寄
奉天大南門裏文廟胡同 奉天大同學院 滿電話二一九八六號

恭頌黑龍江陸軍混成第三旅王旅長樹棠暨指導官前納良平並徐團長官佐等之德政

駐泰來黑龍江陸軍混成第三旅旅長王樹棠暨指導官前納良平率同所屬駐大賚騎十四團團長徐海帶步騎砲隊伍勦緝防境竄匪以清地面於十二月十三日在大賚界二龍梭口得悉大股匪訊由鎭竄過該處轉向奉天安廣去訖即行帶隊踏蹤越界追勦以圖捕滅而消匪患於十五日上午十二時追至安廣縣界寧卜窩堡地方得遇雙黨中華國新來順金錢豹等股匪二百八十餘名在北盤踞當即佈隊兜勦激戰一時許該匪始則頑抗繼勢不支拚命向南潰逃旅長指導官即令徐團長帶本部四個騎連官兵飛擒騎射跟蹤追擊五十餘里至老牛圈屯因天昏黑而匪潰滅始收隊佈檢查是役斃匪首夥五十三名傷匪四十餘名擒活匪八名有傷重者七名就地槍決內有匪首中華國一名救回人票六名鹵獲雜色大槍三十二枝匪馬二十一匹我軍僅負輕傷士兵二名陣斃乘馬十六匹繼續收索後凱旋大賚十八日早十點入城槍馬匪票滿載而歸實空前未有之盛況各界熱烈歡迎欣欣喜色有口皆碑意在王道樂土樂業安居托此王師保障有恃無恐農商民等愧無一報爰登報端聊表勞績云爾

大賚縣商會會長于鳳池副會長李幹臣農會會長孫鳳亭保甲制度委員長王敬三紳民孫子林沈殿三張心齋及救回人票連江劉永財劉順黨克昌王熙仁程遠春等 同頌

奉天紡紗廠佈告

本廠定於陽曆一月廿五日上午十時在本廠開股東會務希各募股機關推定股東代表屆期與會是荷

黑龍江省警備司令部廣告

爲廣告事查得本省各部隊應設之日文譯員仍不敷用茲爲愼重人材起見由本部舉行考試如經試驗及格者即按下列等級任用恐未遍知特此廣告

計開

一 資格 一、年齡廿歲以上四十歲以下者(日鮮人均可) 二、在日本中等學校畢業或有同等學力長於日滿文語者 三、身體强健且無嗜好者 四、志操堅確且富於忍耐性者
二 待遇 按成績之優劣分爲一二三等一等繙譯月薪國幣百二十元二等譯月薪國幣八十六元三等繙譯月薪國幣五十五元
三 任用 分發各部隊任用
四 報名日期 由大同二年十二月五日起至三年一月十二日止
五 報名地點 在本部西轅門裡傳達室外埠逕寄本部軍務處
六 考試日期 三年一月十五日
七 集合時間考試時間 均臨時規定(另行佈告週知)
八 考試規定 一、自帶文具 二、禁止挾帶 三、報名時務携帶(外省函寄)本人履歷及四寸半身光頭像片各一份

瀋陽中國實業銀行通告

近日風聞有李潤田者在外假稱本行外櫃誠恐有招搖事情外界不察致受其愚查本行行員并無李某其人嗣後如再發生上項情事務請送局究辦特此登報聲明

錦縣奉天省立第四師範學校招生廣告

考期 大同三年一月十三四兩日
資格 須在初中或師講畢業不收同等學力
簡章 函索附郵票一分即寄

遺失滙票聲明作廢

查敝公司於大同二年十二月二十八日由綏中縣中央銀行滙至錦縣中央銀行照付第五十五號滙券計國幣大洋二百六十元此滙票丟失勿論落至中外人手均作無效特此報端聲明

錦州德士古煤油公司啓

招募汽車學生

自大同三年一月十日(陰曆二年十一月廿五日起)

開始授業

本科 參個月
速成科 貳個月
研究科 壹個月
夜間部 壹個月

○懇切指導 ○負責紹介職業 ○備有宿舍 ○直接獲得司機許可証 ○欲學日語者聘有教授 ○講師斯界權威者 ○負責教授

有志自動車界者請速來就業本校設備完全俾使學者得充分練習機備有簡章函索即寄

奉天商埠地三經路八緯路一四六

東亞自動車學院

奉天萬育堂總號減價啓事

敝號開設奉天二百餘年藥品精良價格實在久蒙各界推許不意於去歲十一月二十五日夜間因電線失愼樓上突被焚燬幸賴天加默佑人代撲救樓下毫未損失敝號有何德感竟得轉危爲安驚懼之餘無以鳴謝茲已修復完善謹出心愿特於本年『一月一日』起至『二月一日』止凡省城三櫃所有丸散膠膏飲片藥酒鵝油香胰一律按實價八扣出售聊酬天佑人助之至意決不敢稍存虛僞有穡端網利之行至各界駕臨及函電隘問者高情厚意尤深感激惟恐答謝未週藉此同申敬謝

本號主人謹啓

外埠函購郵費自備 批發記賬不在此例

地址 總號 小東門裏大街路北 滿電話三一四五號
省城支店 小東關大街路南 滿電話二九四一號 大北關大街路西

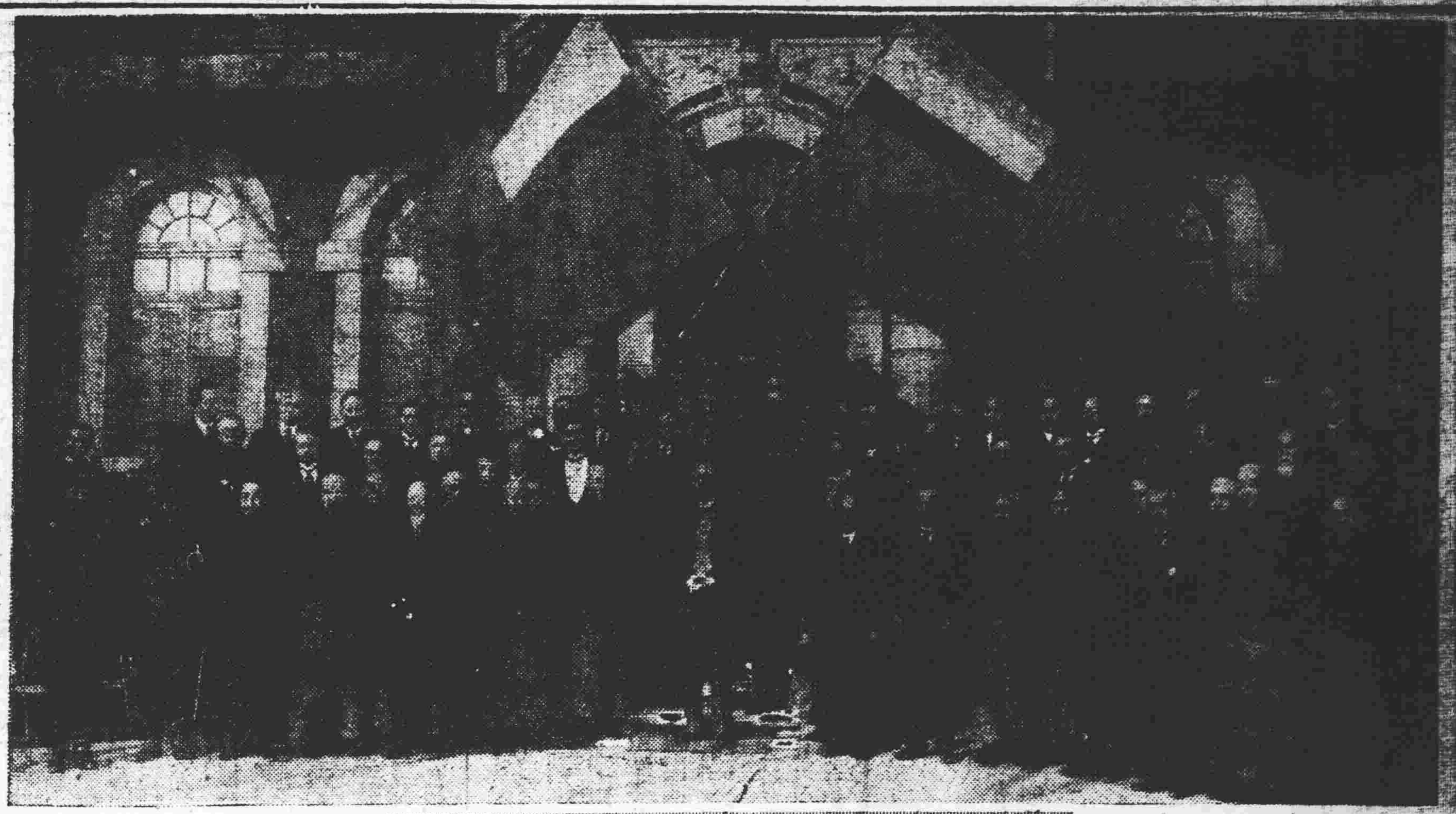

◈◈ 執政府新年宴會紀念 ◈◈

地方財政特查 具体辦法決定

【新京專訊】中央爲謀整理地方財政與租稅制度、并確定將來進行之方針、以使地方團體有健實之發展、曾決定於今春組織地方財政特別調查班、以一年之期、亘全國各地方、作詳確之考查一節、已誌本報、玆聞民政部、對此項調查之俱體辦法、現已擬定計劃書其方針自交通便利之縣分、漸次入於遠隔之縣分、分爲如左之三期、

第一期 調查鐵道沿線及交通便利者五十七縣、

第二期 調柴鐵道沿線以外之縣、比較交通不便、而有縣參事官駐地者七十三縣、

第三期 調查尚未派駐縣參事官者二十九縣、

調查班之組織、以三人爲一班、第一期分爲十班、第二三期則俟第一期調查完竣時、再行組織之、該三期預定調查、爲爲一百五十九縣、其中奉天省五十八縣、吉林省三十五縣、黑龍江省四十一縣、濱江區十縣、熱河省十五縣、調查要領爲各縣財政內容、如縣之公課、縣之負債、縣內流通紙幣、地方特產物、以及其他有關經濟之特種事況等、第一期決二月上旬出發、而更於未出發前、派遣調查預備員首於本月七日出發、而於本月杪返京云、

王傑臣 已處死刑

【齊齊哈爾電】昨年九月、由日本憲兵隊之手逮捕、十二月四日、押入陸軍監獄之抗日反滿巨頭、前東北軍陸軍中將王傑臣、其種種情形、已見前報、現該匪在獄中默默無語、只待死期、曾由獄吏賜給愛好之香烟、至一月四日午後二時四十分、提出獄庭、由軍法官審決王傑臣以叛逆罪、依警備司令官之命令、審議結果、當處死刑、王亦無何等動靜、只言沒有法子、眼朝天空、向獄吏要求最後之香烟、騎於馬上、似香甜的吸烟、有百○名之警備軍警護送、隨悲慘之號音、向當地大橋刑塲前進、至刑塲時、座於鎗口之前、無憂慮之色、只向天空觀望、對於二千○名之觀衆曰現在亦不能如何、俺只喜歡死、臨死之時、亦無何等不安、俺之運命、只在今日而已、觀衆歡呼不止、槍聲一響後只殘○最後之呻吟、已消滅於寂寞刑場之露矣、

留日專門學生 選定待命首途

滿洲國當局、爲謀造就國內專門人才起見、經由文教部規定、擬於本年起、始向國內各省專門學校內從事遴選優秀專門學生、以玆派遣東渡深造、各節已誌本報、玆奉天省公署、於奉令後、業由教育廳從事於省立各專門學校內、遴選結果計於第一第二兩工科、及第一農科第一商科、並水產中學校錄選學生馬鏡潭等十一名、聞該項中選學生、業由教育廳呈報文教部、待命東渡中云、

普及民衆教育 增設學校

奉天省當局、爲謀省內衆民智識之向上、及社會教育起見、除於各縣鎮設置民衆學校以期有所發展計、因鑒於大同三年度開始之際、爲謀厲行原定之計劃計、當經教育廳禮教科長依長藩、並加藤督學二員、前經各縣實地視學、各縣地方教育之現狀、並於各學地召集一般人士開會講演、期有所啓導、班該員等、業於六日午後、由奉出發、先赴瀋海沿綫、開始視察、然後再定行程、分行前往、聞對省內教育決定以民衆學校入手、飭各縣地之學校、盡力先行增設學校、以期達到普及之目的云、

丁使呈辭 政府正慰留中

【新京專訊】滿洲國駐日本公使丁士源氏、於年前電呈政府、懇請辭職、據其呈電所云、爲因滿蘇交涉既久、且未收若何效果、該氏殊覺抱愧、加諸日久積勞成病、現正入院醫療治中、是以呈請政府辭職、以資專事調養等情、聞政府業已回電慰留、如果該氏辭意堅決時、繼其後任人物、擬以現任交通總長丁鑑修氏接充云、

熱河專賣署員 舞弊重重

【新京專訊】熱河省內各地爲專賣署員鑑定人等、近來夠串商人秤收賄賂、施行不正鑑定以及其他舞弊之風甚熾、來往該省之人均無不咸知、新京總署、屢次接得此種消息、以爲長此以往、於專賣制度上影響殊巨、現擬即行招集熱省專賣署主任開會、嚴重審查後、如有官聲不清者、即予免職以儆效尤、並資肅正云云、

去歲春耕貸欵 江省償還維艱

【黑龍江】江省農民、因去歲兵災匪禍、加以旱潦不収、以致去春、食粮缺乏、民有菜色、無力耕種、當局力謀救濟、按戶計欵、放給春耕貸欵、民間領到此欵、多有購買籽種播種外、餘資糊口不足、遂致無力再耘、緣是荒蕪者不在少數、加以近來穀賤病民、故春耕貸欵、現時雖到償還期間、民間多以償還維艱、據官家消息、歸還者尚不及十分之五云、

實業廳令四縣 速報當業援會

奉天實業廳長徐紹卿、以前

三谷廳長赴錦 出席治安會議

奉天省公署警務廳長三谷清出席奉山沿綫、及熱河省境之治安維持會議、于七日午前十時十五分、搭奉山車前往錦縣、對于該地帶之治安工作有具體之討論云、

市署調查貧民 酌予救濟

市政公署因隆冬在即、市內貧民無告者、爲數甚夥、遂日死亡相繼、殊堪憫惻、但須先調查確數、始克救濟、爲此于前日飭屬着手調查、然後力謀賑濟方法云、

警務廳令報 陣亡警官

奉天警務廳、查各縣胡匪迭起、擾亂地方治安、曾由警察隊分別出發剿捕、而奮不顧身陣亡警官不少、現爲設法給卹起見、特行通令各縣警務局、速報剿匪陣亡警官、以資備查而便照例給卹云、

經警務局立案中 非常時警備規則

【大連】關東廳警務局、以爲時値此非常之時、必須制定非常警備之規則、以備非常時維持治安之用、是故刻正由警務局立案中、待案成之後、請求長官之裁決、同時以訓令而公佈之、查該規則設立之宗旨本諸滿洲建國以來各機關工作之基礎、而漸維持滿洲國內之治安、雖然隨時隨地、不定或時、難免不發生變動、所謂非常之時、在現在之際、正宜期以求地境之安全、因此故有設定非常警備規則之必要、以此命令發下時、則可使全滿洲五千餘名警察官、一齊活動、藉以制各部署之任務、且其機構之內容、設立非常時警備司令部口實、而其長官仍由大塲警務局長任當之、以至滿國內各警察署爲支部、而各署長、亦爲支部之司令、極與本部取連絡、一旦發生大事時、以之維持查從來各警察署、每皆有非常召集規則之設定、今者仍與前有者無異、但今回務期其統一、以資貫通、總括由於警務局長之指揮、至於此制實施之後、各署之連絡上、諒能比從前更加一倍之敏捷、其機構之發現亦可期待云、

因更換褲腰帶 少婦自縊身死 婆母硬言與人通奸

【本溪】本邑小峪溝住戶、左鳳山之長子 名未詳 年十五、於去秋九月間、娶妻范氏、品貌均優、堪稱小家閨秀、過門後、奉翁姑侍叔妹、頗得鄉里好評、於十月間歸寧、將裝新紅褲腰帶、不留心、被生母混入柴中燒斷、遂另換新帶、及回婆家被婆母瞥見、言原與他人有奸、將褲帶互換作紀爲念口實、令子將兒媳大肆毆打、恨猶未解、自此之後、時加打罵、范氏以清白之身、枉遭汚辱、且不堪其母虐待、遂生厭世之念、於上月三十一日午後、被婆母唾罵後、竟在樹林中自縊身死云、

上月份省內 胡匪狀況

據奉天警務廳、調查發表、去年十二月之省內胡匪狀況、如下、計

一、胡匪發現次數、六百三十六回、

一、胡匪被擊斃人數、五十九名、傷者六十三名、

一、警察隊出動討伐次數、一百七十四次、

一、陣亡者[illegible]名、傷者三十一名、

一、綁去者奪回人數、[illegible]十三名

奉天戒煙所 入所者頗多

滿洲國奉天戒烟所、業於年前擇定小西關地方開始成立、着手收容鴉片患者、從事診療、各節已誌本報、玆該所自成立後、一般志願前往戒除者、極爲衆多、截至現在止計共有中毒患者、約爲五十二人、該所又爲本定設置、該所之本旨計、凡一般希望入所戒除之人民、缺乏資財者、如有當地該管警所之証明時、即行准以入所、予以免費醫療云、

勞働統制協議會 明日在駐京日使館開幕

【新京專訊】滿洲建國以來轉瞬已屆三春、國內治安、亦逐漸恢復、對於行政、財政諸工作、皆整頓就緒、建設方面尤極急進行、就中修築鐵道及道路與國都之建設不勝枚舉是以國內之勞働力以致不足敷用原政府爲杜防不良份子入國計對由東省苦力加以制限入境之所致、惟目下關東軍特務部、鑑於勞働力之不足、對限制認爲有緩和之必要、早已着手考核中、玆聞該特務部、定於本日在月九大使館、招開方一次勞働統制協議會、該會提出議案、大略爲左、

一、對於勞働者入國旅行取締之件、

一、雇用『裁兵及歸順兵』之件

一、爲調節國內勞働力計、設立全滿洲華工公司、

又滿洲國民政部、目下亦對此問題、亦甚考慮、擬於六日協議決定、提出議案云、

民政廳催報 各縣要項

奉天省署民政廳、現因整頓各縣地方起見、特於六日通令西安、東豐、海城、法庫、營口、安東等二十餘縣長、速報地方要項如下、(一)關於地方財政事宜(二)區村政如何改善(三)每縣共有學校若干處經費可否足用、(四)民生狀況若何每縣有乞丐若干、(五)警務事宜、及担任保安情形、限於十五日以前報齊、以資備查云、

一俄人行窃一

於六日下午二時大北關、德盛花園胡同、有一貧苦之白俄人、衣服破爛、闖入李姓院內行窃、被該院人抓住、擬送分所、因言語不通、遂放之而去云、

一大開賭場一

六日據城南來人談云、謂南滿路線、沙河站及十里河站、兩站附屬地界外附近處、均有流氓賭棍、私設花會局、及寶局骰局等賭場、場內賭徒雲集逐日不休、夫賭博爲盜根源、長此以往、恐特來影響地方治安、祈任該地於管理之責者注意不勝盼禱之致、

一双喜臨門一

大南關師範學堂舊址後方、住有關裡人徐子卿者、年五十餘歲、係商界中人、其妻趙氏年四十一歲、早年生有子女、均皆夭亡、夫妻均以缺嗣爲憂詎趙氏懷胎十月期滿于六日午後四時分娩、生子女各一、夫妻喜悅非常、隣右親友、均往祝賀、絡譯于門云、

高脚會祝賀新年

【瓦房店】復縣舊城往居埠之迤西、民風僕誠、習尚節約、從無絲毫奢靡之習氣、但對於年節祝賀之燈會高脚等娛樂、向未後人、乃自近歲以來、民氣迪開、倍增往昔、本歲新年元旦、由駐城國境警察隊同寅等、糾合士紳、倡辦高脚會一起、藉祝新年、自元旦日起至三日止、串街遊巷、鼓樂喧騰極呈一時之盛、

一少婦被竊一

北關西下窪子附近住戶翟某之妻董氏、年二十五歲、六日上午十二時許、帶大洋五元、赴第一商塲買布、詎知抵商塲後、挑選數家、未行購妥、乃行回家、行至中途、忽摸腰內所帶之大洋、竟不翼而飛、該婦復行折回尋找、毫無蹤影、大哭而歸云、

一丟失兜車一

大北邊門外永安堡住戶施百福、以赶皮兜子出車爲生、於六日晚將車放置院內、於夜間被人窃去、及七日天明、始知丟失、家人遂四出尋找云、

一拐去欵項一

大東關下頭、住有王慶生者曾在商號充當柜夥、性好嫖賭虧空欵項甚多、無法償還、遂設計稱與柜上代買貨物、當國幣一百二十餘元、乘間潛逃去而不返、現在各處查找、仍無下落云、

一兩元武劇一

大西關月窗胡同、住有劉某、六日午前十一時許、在門前購布、因短兩元奉票、該賣布者不允、致雙方發生武劇、打得頭破血出、嗣雙方同赴分所理論、一班咸稱殊爲不値云、

一買魚動武一

小東城門裡路南王記魚舖、於六日下午三時、有一買白魚兩對、因購妥少給分量 買魚人遂與之口角、後而動武、双方均受微傷、後經人調說始了事云、

教育廳籌備 考試私塾

奉天教育廳、現因各地私塾甚多、就中未免不無不良者、例須考核、現爲整頓學務計、特行籌備、將私塾教師一律考試、約於本月底實行云、

瀋陽縣請緝 收欵辦事員

瀋陽縣公署、于昨呈請警務廳、請通令各屬、通緝敝縣清丈收欵員楊寶貝、拐去公欵大洋一萬一千六百三十元零五角、並省婦收單六十四張、函應緝獲歸案、該廳據呈後、當即抄同人相表、通令各縣、一體協緝、務獲解究、以彰法紀云、

把持村政 省令各縣嚴拿

奉天省公署、查各縣鄉村、竟致有無賴之徒、勾結劣紳、任意把持村政、强迫鄉民攤花銷以致村會不能進行、殊碍村務特於六日通令各縣長、派員嚴拿無賴把持村政、以維鄉間之安全云、

出恭於水泡 竟赴白玉樓

瀋陽警察廳第五署天后宮、分所管界、李家胡同住有蘇成文、以開件子房爲生、有藝徒關振三、年十五歲於十七日上午九時、在小北關天后宮後身、大氷泡子氷上出恭、因其所穿釘鞋、竟滑倒不能動轉、移時即氣絕、後經人告之蘇家始雇人抬家並報告官方檢驗云、

妓女負心被 遊客咬斷舌尖

【本溪】本邑湖春里、妓館桂卿堂院內、妓女周桂花、年二十八歲、與于有志者、年二十六歲、感情甚篤、于某曾代還債七十元、不料桂花自入該院後別有鍾情于某於上月三十日往遊、桂花甚爲冷淡、于某因酸素作用、心懷憤恨、於接吻時、竟將桂花舌尖咬掉以解心恨、妓女被咬、遂奔至警察分所控告云、

香爐礁海岸 發現絞死屍

【大連】市外香爐礁管內、雞屬鄉村、然因接近都市、年來復經當局開展、地面極稱繁榮、五方雜人咸集其間、搶劫竊盜、無日不有、當管之沙河口署、對於該地之治安、極爲關念、在此新正之三日早朝、當地警官派出所查禁賭博中、突有奇死屍體之發現、經查地村人報告謂該體似爲滿人、現置於管內三區海岸、爲財被害或因仇被殺、均在不明中、該所警官以爲人命關天、除轉告本署查驗外、並急於追緝殺人之兇犯、後據司法主任臨場檢驗之結果、已死之屍體、全身無傷、所以死亡者、似係被繩所絞、約其年齡不過三十以下體壯而大、衣帽不整、但狀非農夫、故推測必爲當地之流氓在此開罪之年假、由賭博塲中開罪仇人、以致被害、亦未可知、沙署除偵加害死人外、並調查其姓名與籍屬中云、

飭各縣再度 招開區會村

奉天省署、前因慎重各縣地方、改善區村起、於去年迭次令各縣招區村會議、仍有未完善之處、特於六日通令各縣長再度招開區村會議、並將討論情形、詳細報告、以資備查云

戲院演劇邀角

【黑龍江】本埠龍江大戲院於客冬因角色不齊、顧客冷落、遂改演電影、以期營業發達、詎知電影放映以來、尚不及戲劇之顧客爲多、以致賠累三千餘元、現該戲院爲復謀振興、挽回利權起見、由今歲元旦起定取銷電影、專演戲劇、復於今月之四日、派員赴哈邀致名伶、以迎合有周郎癖之雅意、以期顧客繁多、藉求營業發展云、

盜匪槍決

【農安】自事變後、有著名匪首混天球、率同夥匪六七十名、到處姦淫擄掠綁票勒贖、無惡不作、農民受伊荼毒之害不勝枚擧、先賢有云、君子懷刑、小人懷惠、咸因利慾、薰心、明知故犯、挺而走險、稍一不慎、陷身法網悔悟於後、何若審愼於先、匪首混天球等屢經剿捕擊此擊彼竄、均漏網脫去、若悔悟投誠、或遠遁他處、改惡向善、未必不能善終因伊怙惡不悛、終被剿旅長悉數剿滅、除陣斃四十餘名外、徐混天球二十三名、均被生捉、一再審訊、伊等直承不諱、去年一月念八日、奉到就地正法之回文、即將該匪等十三名、驗明不誤、解至西大門外、一槍決示衆云、

本街市況今昔觀

【農安】本年風調雨順、國太民安、復値五穀豐登、農民元旦楹聯有云、乃積乃倉歡大有、于橐于囊慶豐年、本邑本年其斯之謂歟、歷年每値秋令新粮登市、商民交易、街市正熱鬧之際、詎料今秋、乃防疫班在城內注射藥針、以免傳染鼠疫、而鄉民少見多怪以此注射良意美、有益民衆、誠非淺鮮、竟謂要命針、或謂乏嗣針、由是互相議論、均不敢來城、以故路靜人稀、街市冷落、百業蕭條、本邑劉縣長體郵商艱並念鼠疫已經消滅、故不忍再令民衆生杯弓蛇影之疑、適因公晋京、即將商民交困各情、面稟上峯、旋蒙民政部及省公署、嘉許劉縣長防疫有功、除先傳示褒獎、以候獎續外、即將防疫班立即撤回、農民如釋重負、近日大車小輛、爭先來城、前之冷靜、今忽熱鬧異恒

重利放貸致遭殺身 錢雨三被債戶擊斃

【新民】縣東、巨流河村住戶、錢雨三者、字潤豐、家道小康、爲人很毒、嗇吝、苛薄成家、所出之貸欵、皆以重利、分毫不讓、異常求眞、因此鄰村居民、毫無辦法、只可隱忍而受之、乃有巨流河、東荒住戶、張福德者、曾向該錢雨三、轉人借欵、有担保之事、迨至償還之期、而張某知錢某、決不容緩、即以地畝、代爲償還、惟有該地之課賦、並未完納、張福德、當向錢某分辨、而錢某不認、因此兩造衝突、錢某恃其强橫、用茶壺、將張某頭部殘破、流血倒地、斃在錢家靜養、晝夜尋思、無法逃脫、殺機勃動、本月一日、夜間、該錢雨三、與張福德、一室居住、乘錢某熟睡之際、張福德、即持錢家之連珠槍、將錢雨三、射擊殞命、而兇犯即時逃逸、當經報告警察、轉報司法、於月之四日、勘驗訖、現在其家大舉發殯云、

教育會召開 建國演說會

【西安】奉天省教育會西安縣分會、會長龐德慧、副會長管廷翰、前者召開該會評議理事幹事混合會、當衆發表云、滿洲建國、業已三年、國基鞏固、國是良好、王道樂土之希望、確能達到目的、教育爲領導人民者、莘莘學子、對於新國家、應有確切認識、庶了澈解、小者爲善良國民、大者成循良官吏、其灌輸學生國家思想、必須有以提倡之、經衆議決、經教育會舉辦各校學生、建國演說會、與會學生、自新師以至於初小、各校各級混合式、級數人數平均分比、講演題目大致、滿洲國提倡王道的原因、對於滿洲國的認識、滿洲國的過去和將來、王道政治的感想、滿洲國二年的回顧、王道救世的淺說、王道政治下學生應有之態度、日滿鮮之提携、以上類似之題目五十個、演說之學生共五十人、每人各說一題、以爲對新國之認識、經教育會推定評判員五人、以縣視學張恆琳爲評判長、在學生演說時、負評判責任者、分擔計分、其計分法共爲四項、甲理由、乙聲調、丙態度、丁口齒、每項得二十五分者、共百分爲足分、學生演說後、經評判者評定分數、列榜揭示、優良者給予獎品、授獎仍行召開、玆將優良者姓名分數詳於左、誌(一)新制師範生姜希諒九八、一七、李廷學八七八三(二)師中校學生男女皆有、麻貴寶九五、一七、閻淑智九四、一七張附鸞九祥、三三、張元良八三一七、陳秀東七九一七、王英秀七六一七、宋成鈞六四、六七、賀文彬四九、五○、(三)高小校生、閻淑璋九七、王文林八一、六七、孫素雲八一、一七、郝長安七九、三三、滕俊良七七八三、劉占江七三、張桂秋七二、八三石國棟七三、八三、胡慶賓七一、六三、張明由六九、五、陳永義六○、三三、(四)初小學生、白玉璋九五、八三、趙興起八九三三、翁寶山八六三三、粟清和八五、三三、閻寶才八二、三三、張桂媛七六、三三、許長雲七六、楊洪寶七四、六七、張士彬七四、一七、郭素蘭七四、王雲龍七三、五、張洪順七一、八三、孫興邦七一、劉澧六九一七、陳桂芳六七、六七、栗建双六六、五閻德 厚六五、一七、此種演說會係利用新年假期、於一月二日上午十時、在師中校大禮堂開會、是日蒞會者、戴縣長、永野參事官、植原、中久仁、各指導官、農務商務各會長內務警務財務教育各局長、地方士紳、各學校職教人員、到者三四百人、演說學生精神活潑、各界來賓滿足希望、洵有價值之大會也、何日授獎以及獎品 何物、俟訪再爲詳誌、

報告年關經過

【北鎮】縣署奉省警務廳申令、前爲鞏固外防、用保治安起見、特行通令各縣、警務局長、召開陽歷年防會議、討論佈防辦法若何、尚未明瞭、於昨二十七日、通令各縣、速報會議防務之經過、以資備查云、

催報區村名稱

【北鎮】北鎮縣署奉省公署訓令、前奉部令、各縣呈報區村名稱玆已有日、各縣多未呈報、特於昨通令各縣公署、速按前頒表式、將該管區村名稱、逐一塡表、呈送本署、以便彙誌、轉呈民部、事關部令、萬勿再行延玩云、

神皋雜俎

讀者之聲

不談政治。趨重社會。歡迎短稿。須加新點。

對於現代家庭生活王君意見的商榷 (鶴年)

本來這種問題。是最嚴重又最複雜的問題。也不是三言兩語。就能解決的事情。旣承王君教我作個回覆。那末在這餘波未息的當兒。再和兩君商榷一下。同時我要說上幾句弦外之音的話。深望兩君勿要見怪。因爲王君教我答覆我的意思如何。我就不顧他人的笑罵厚上面皮說上幾句。現在我說王君對于下愚那篇文字。根本未能徹底瞭解。不免要生誤會。我那篇討論首先聲明的就說『純爲研討性質勿以我論有意評駁某方文字而誤視』這不是很明確的表示嗎？王君有此誤會。實非始料所及的事情。所幸近有儒丐先生所著『家庭之難關及其打破策』的佳撰發表出來因儒丐先生的文章。在我國輿論界裡是素孚盛名的。尤其對於古今社會的風俗人情留心體察無微不至。不惜虛費寶貴的時間想法解決這種疑難問題。領導我們青年的錯處啓發我們的知能我們不能不感激的。鄙意私揣先生斯文之作。對于我們探討的現代家庭這個商題。至少總覺有點聯悃而發的。儒丐先生的議論。沒有一處不是對症下藥的。金石之言。奚可等閒視之？吾今要冒昧的說這個『難關及打破策』也就是儒丐先生責無旁貸分所應當的事情。輿論是領導社會進步的。所以我要說是儒丐先生的大著是應有的責任。我也趁着這個機會把『現代家庭生活』的本題丟開不論。今且將王君所要教我回答的『受不到教育也要怨作父母』並『入了社會即知人事的眞理』兩個答案略申鄙義寫在下面。可是仔細考查王君說的話也要在武斷之譏吧？今是不錯。王君說凡事必須取決於大多數方爲合理。這話倒特不憚煩換舉個例子請您來看假如『某甲是個佛教信徒。某乙是個基督信徒。』甲乙兩人若是談起宗教問題的事情來。不期然而然的就會發生劇烈的舌辯。甲就說佛教是天地無二教主。乙就要說。耶教是天地的眞主宰。這不是各執一詞麼？因爲我國國民性受了幾千年傳統的惡風俗所薰染落得現在未受過教育的人倒佔了多數的地位。任你如何講給他些新的知識。不但不能接受你的開導。他還反要無理拒絕你的良言(這種人着實不少)這兩個淺近的例子。也不是我憑空造白的。像這等舉例很多很多。一時也不能說盡。依我所見。不論任何事體。須先去掉主觀態度不要甚固已見。能有如此工夫。方可免去偏私之見。我說的先去偏見者。就是這樣的意思。王君又說我是個『大家庭崇拜者』眞有點冤枉人吧。我非但不是『大家庭崇拜者』而且更是反對不良大家庭的急先鋒。又要矛盾吧不……對。因爲我的總意見是『家庭應否有改造的可能。這就是我的全文關鍵若何』而爲家庭制度大小須看其個人家庭中所處情形換言之。就是我全盤的總意見也又可算是給王君的總答覆現在儒丐先生已將家庭難關情形敘述的淋漓盡致。眼看到了打破策的階段了。我們只好敬候儒丐先生的打破策如何的打破吧。篇幅有限。不容我們隨便窺估寶貴園地。互相辯難就作爲收筆了。無論高王兩君再有什麼佛見。恕我回答之時恕我不能再答。不寫了。再見

最後敬祝編者先生暨高王兩君新年快樂

一九三三。一二。二九。脫稿於自省軒

雜記

讀顏氏家訓 (下) (懋麟)

若以上所舉的人名。多半是『文選』中的重要作者。倘把他們的作品抽掉。文選就失了推薦給文學青年的價值。然而從道德的見地看來。他們是無取的。連作『孟子』的孟軻。也爲道德家所不取。然則不獨文學與道德都矛盾 道德與道德不是也有了矛盾之點麼？

孔子一定是最有道德的了 但他沒有文章。顏氏自己也有文學作品但編入『文選』中並不見得怎樣出色。求其『著道德能文章』的兼美人物。其惟歐陽文忠公乎？然而『江南柳』一詞。也蒙了『盜甥』的嫌疑。至于被錢穆父所醜詆這眞叫我們有修養的靑年何去何從？

顏氏解釋文人易於損敗之故。道『文章之體。標擧興會發引性靈。使人矜伐。故忽於持操。果於進取。今世文士此患彌切。加以砂礫所傷。慘於矛戟。諷刺之禍。速乎風塵』。這實在是很對的。在這一點。實應謹守顏氏之訓。『深宜防慮。以保元吉』。(以上原文。均見『論文章』篇)

不但道德與文章。道德與道德都有矛盾而已 文章與文章之間。也有矛盾。如『勉學』篇云。

『有一權貴。讀誤本蜀都賦。注解。蹲鴟芋也。乃爲羊字。人饋羊肉。答書云。損惠蹲鴟 擧朝驚駭。不解事義久後尋迹。方知如此』。

這個笑話 實係文學的修養太深所致。倘在常人。直白地說『損惠羊肉』 雖然見得語彙貧乏。可是決不至鬧得『擧朝驚駭。不解事義』導師們或起要說道。『那是讀了誤本蜀都賦之故呀！』然而誰能担保文選沒有誤本呢？(完)

茫茫人海

微笑 (描得新)

可愛的蔚藍天空。鑲着幾片輕漾的白雲。被淡淡的夕陽照着。分外有趣。不久逐漸的染黃。橙。紅。紫幽麗淸輝許多的美色來。最後變成爲大海般的深藍色了。圓圓的明月。托着一圍白雲上。寂寞的大地。淸幽的冬景。都浸着盡是銀灰色的月光。呵！眞沒想到在這撩人思愁。冷落寂寞的冬夜裡。會有這麼一幅淸美的圖畫！。月兒漸漸的升高。淡白的光映離着些枝參朦朧的樹影。離淺的幾叢野菊。放出兩三枝淺黃的花兒。在蒼茫中吐放淸芬幽香可愛。現出嬌艷的臉兒。表示着愛意。—向着我微微的笑。啊！菊花。你倒有絕美的艷麗。撲人的淸香。來將嚴霜傲。

夜深了。人們都沈醉到睡鄉的深處。窗外只有孤獨徘徊的我。仰着臉望着那終古沈默的月兒出神——冷漠心情——徘徊的我。不知不覺的便坐在窗台下想。默默的想嚴肅的心幕慢慢的拉開了。湧出二年前的印象——雲影翻開。露出冷冰冰亮晶晶的一輪明月。四圍還擁着寒霧。好像美人出浴披着輕紗輭綃似的。馬路上走來女士兒着我低頭若語微微的一笑。馬路旁寒林矗立一排排的都武裝着銀鐙銀鉀。萬樹枝頭都放出寒浸浸的珠光劍—向着我微微的笑。

這笑容又彷彿那兒看見過似的！我！是想。默默的想。又現出一重心幕來。也慢慢的拉開了。湧出五年前的印象——長林逦密的古道。隨着高低轉折的峯巒蜿蜒。努力顯現偉大雄厚的氣概。閃爍着晶光的雪影映射着寒厲勇猛的初月。樵夫在林中斫着樹兒。一面高歌。黯雲掩柳依偎着。却又微微的露出淒黯的神態。—轉過頭來一看！背着柴兒的樵夫。洋洋得意的。向着我微微的笑。呵！眼前浮現三個笑容。一時融化在愛的調和裡。看不分明了。霎那間。嗤嗤……嗤……嗤這一

閒談

談文學 (吳溪)

有人說。『眞正有力的文藝作品。應該是上口也醇的酒。』

對於這說法。我是不能同意的。

怎樣纔是一篇文藝作品呢？這並不在上口是否『溫醇』。或者上口是否『極猛』上來決定。而是要從作品的藝術性上來決定。我如此想。

譬如一篇叫做文藝作品的文字。有着『劍拔弩張』的形式。但並沒有『劍拔弩張』的內容。這並不能算是『眞眞有力的文藝作品。』有了容內。有了適合於內容的形式。而沒有藝術上的價値—或者是新的名詞新的口號的集合體。或者只是概念的描寫。這也不能算作『藝術。』若果在上口與上口之後。雖都『極猛』。而確實是藝術的。我們能把它屏出於藝術圈外。用『上口不溫醇』的條件。否定它作爲『文藝作品』而存在嗎？

相反的。『上口溫醇』了。這也並不能斷定它就是一篇『眞眞有力的文藝作品』。而且。過後發作起來。一定『醉得死人』。還得看看這『上口溫醇的酒』的藝術上的價値。『題材只是平易的故事』。這當然沒有什麼問題。不過。題材就是不平易。但那是眞實的。或者是偶然性的材料。而這偶然中表現了必然。雖不及這樣的題材就不能攝取嗎？而且。即使是『上口溫醇』而後又『醉人』了。這『醉人』是由是酒味的芳馨。還是由於酒內包含的毒素。在發酵在這上面我們的文藝論者。也不能不加以注意吧？不過。這是本題以外的話。

所以我說。『眞眞有力的文藝作品應該從作品』的藝術性上去看。把考察的重心放在上口『溫醇』與不『溫醇』上不。僅會使人『迷惘』而且會使人重復踏回舊的『歧路。』

『但並不是說上口極猛的文藝作品就要不得。不過作家應該不以上口猛爲滿足。』話說得雖然圓通。實際上否定了前者的存在。

有誰說過。文藝作品祗要『文字上的』『精悍』和『尖銳』和『刺激』呢？

名勝錄

華清溫泉 (愫一生)

唐華淸宮。爲當年明皇偕楊妃沐浴之所。溫泉春暖。死代知名。舊址在今之臨潼山陰。北距縣城遠約里許。院宇寬廠。居高臨下。倚山作勢。東西成長方形。重樓複閣。精雅絕倫。翠竹蒼松。風光如畫。浴池在院之東南隅。穴山爲舍。鑿石作池。方約二丈餘。深可二尺許。水淸如鑑。溫度宜人。無論何時入浴均無偏熱偏涼之患。天然特產。可謂溫泉。院中房舍雖多。形式均係古制。雖年修補。完無殘缺。陝人之保存古蹟。於此可見一斑。惜乎交通不便。來往人稀。若在四通八達之區。可稱爲最完美一所避暑山莊矣。

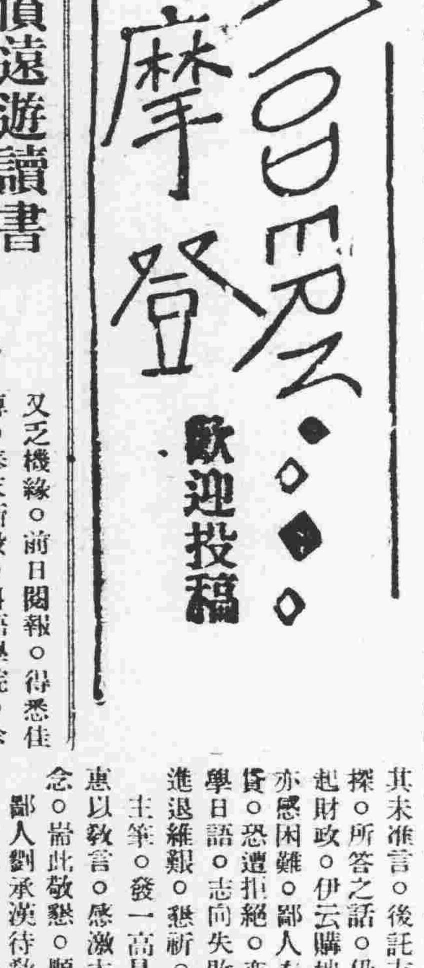

◈投稿須知◈

(一)凡來函稿須加句點

(二)稿紙須在一面書寫

(三)取錄與否概不寄還

(四)不予酬資亦不附報

書話 (俊之)

(一)嘉靖中。有進士朱大韶。性好藏書。特殊是歡喜宋時鏤版。某次。他訪得吳門故家。藏有宋槧袁宏『後漢記』是陸放翁。劉須溪。謝疊山三家的手評本。他很想獲得。無如對方不賣。弄得他無可如何。最後總算談好了。就是用一個美婢去換。這婢女是會做詩的。臨行時。她寫一首詩在牆上道。

無端割愛出深閨。猶勝前馮人換時。他日相逢莫惆悵。春風吹盡道旁枝。大韶讀此。雖愛着惋惜。爲着宋版書。他也祇好『割愛』了。此事見『涇志堂雜抄』。韻公會引入其所作『嫩窗筆記』中。

(二)朱彝尊(竹垞)也是一個愛書狂者。他曾做過一回很有趣味的『竊鈔』的事。那是錢牧齋手鈔秘本甚多。出入自隨不輕易給人看。竹垞累謀不得。有一晚。牧齋到外面赴宴會。竹垞就趁這個時候。賄通牧齋的『侍書小史』。啓鐍預置楷書生數十於密室。半宵寫成。而仍返之。這件事後來當然拆穿了。竹垞『竊鈔』之事。就因此哄傳於大江南北。

(三)在『嫩窗筆記』中。所記愛書狂者之事。還有一則。其文曰。『少室山房筆叢。張文潛柯山集一百卷。余於臨安僻巷見鈔本。印記奇古。裝飾都雅。余驚喜。時不持一錢。題奚囊有綠羅二匹。幷解所衣鳥絲直擢。青蜀錦半臂罄歸之。其人若書不售。得値慨然。因約明旦。余返寓通夕不寐。黎明不巾櫛訪之。則夜來鄰火延燒。此書倏煨燼矣。夫見一異書而至於解衣。且至通夕不寐。可謂篤嗜之至矣。不意火神亦惡作劇。竟乘夜取於而去。何其巧也？』

(四)黃山谷說。『士大夫三日不讀書。自覺語言無味。對鏡亦面目可憎』。米元章說。『一日不讀書。便覺思澀』愛書狂者之與書。眞有如空氣。不可片刻離。而讀書。在愛書狂者看來。不僅可以增加文學修養。也是一幅極其美麗的書圖極優美的生活。如陳眉公的『增減浣溪沙』屏云。

梓樹花香月半明。棹歌歸去蟪蟲鳴。曲曲柳灣茅屋矮掛魚罾。笑指吾廬何處是？一池荷葉小橋橫。燈火紙窗修竹裏。讀書聲(見『岩棲幽事』)。

自述 (續) (郭維耕)

桓仁職業中學

治桐城派。彼時余因環境逆忤。故爲人多傷苦語。院師力爲之勵。且多所指授。此時余學較益進矣。其年始交新泉武萬鑑。遠聲李振久。頗稱情洽。後二年。余十七。夏六月隨族兄維村投考省立一師英文專修科。未能羅。悵而歸。秋七月。族中有奸子。以吾家孀母孤兒。無當事者。於是捏其辭。控於廳。吾母一人。東呼西應。周轉廳庭中。辛撥勝。自事彼褰遂消聲斂跡。無敢動者。

明年戊辰夏。復同李子遠聲武子新泉。金子卓然。星夜奔赴瀋垣。投考東北大學教育學院。試及畢。幸蒙錄取。唯金子未得中。其年秋七月。邀同考諸君子負笈入校。願同命生皆英華外發。彥髦俊士。來自四方者。言成章。持有論。濟然若神人。此時方知余所學。不殆諸人遠甚。於是屏他好。笯力學。受文學於趙紹仙先生。受詩詞於高晉生先生。受英文於韓秋圃先生。受哲學於萬卓恆先生。受教育於王迺波先生。自是漸窺東西文學之梗概。縱橫學術之源流。以及近世之社會政治。沿革得失。日間涉獵羣書。歸而作讀書劄記。每有得。則繕寫稿章。刊於雜誌報端中。故坐大廈而知海內事。又有博儒碩士爲之師。大海潮音。振聾發聵。自是始知天地間學術之精奧博大。實有未能喻於言者。愧余夙根淺陋。未能多所受。同時並結交傅君敬民。楊君正時。張君笑波。那君大周。諸君子。越一年。庚午春。歲二十。余始約同志者。創立教育行政學會。精作學理之探討。復得切磋之能事。將日間所學。梓爲教育叢刊。以貿於當世之達人碩士。冀爲國家教育之一助。其後困於經濟。未果出。自今思之。不覺慚愧。故余生平。知有學者。蓋自茲始。嗟嗟！塵海茫茫。歲月無已。眇眇今生。百未一就。每思及之。未嘗不鬱從中來。悲憤交作。悃悃然而誰與語也。鐵嶺郭維耕自述。

青年窮困發憤遠遊讀書 惜乏東修告貸仍恐無効

主筆先生。閣下大鑒。茲有難事。問津台前。余之家境。乏產少錢。小學畢業。被迫謀差。事變返里。在家賦閒。嗣在村所。充當僱員。所掙薪俸。不給現錢。一晗年底。按地均攤。那知人心。不如以前。專預劣糧。開付會錢。每願他往。又乏機緣。前日閱報。得悉佳傳。奉天新設。外語學院。余願往學。經濟困難。竭力籌備。祇有一半。惟我從兄。手內有錢。(因伊在本街學校充任校長每月薪金五十元之譜)求學之事。首對伊言。可否前往。

(記者答)君之志趣。我極欽佩。但告貸旣不成功。只得忍耐待時。因他人有錢主權所在。固不能不自由運用之也。奉勸勿出怨言。以誠感動。或可邀其允也。

別錄

談線裝書籍 (三) (黃石)

再說我國家的册。因關於歷代政事。故善爲保藏。以備不時參照。其法造一乃凡以承載册。以便檢閱。這就叫做『典』。典也是個像形字。古作典。上邊的是册。下邊的是几。說文解釋典爲五帝之書。典字示竹簡置于几上之意。後世複合詞起來。就把這兩個單字聯綴起來。成爲『典册』的名詞。典册繁重。是不輕易移動的。這很像圖書館裡的大字典。只放在書几上任人翻閱。不許搬動一般。我們既知道古人用竹簡以記庶物。然則作書之法又怎麼樣呢？竹簡編成典册之法又如何呢？古無毛筆。又未有墨古人作書。乃是用竹割成刀形。故筆名『刀筆』。書吏又名『刀筆吏』。而筆字從竹。也因這個緣故。拿這種刀形的竹筆。蘸漆寫于竹版上。字體自然歪曲如虫。故最古的書體爲『蝌蚪書』並不是古人故意造作。這種書法。實在是勢所必然的。用竹簡作書。還要經過一番手續。才能長久保存這番手續。叫做『殺青』。劉向別錄說得最明白。『殺青者。直治竹作簡書之耳。新竹有汗。善朽蠹。凡作簡者皆于火上炙乾之』。此所謂殺靑又謂之『汗簡』。都是出了竹汗簡都是去了竹汗的意思。

簡要編訂成册。當然是要勞作。連貫出來。空白敘劉熙說『簡。閒也。編之篇。有閒也』。(見釋書契)至于編訂之法。我們也可以從幾個古子訓義略略考見。劉熙釋『札』字道『札。櫛也。編之如櫛齒相比也』。又釋卷字云。『卷。綣也』。相約束繾綣以爲根也。(見全上)還是劉向說得最明白。『孫子簡聊。書以殺靑簡。編以縹絲繩』(見別錄)觀此。知古人之所謂卷。是把若干簡册。綑束在一起之謂編。原本作動詞。產指把册合訂若作名詞。就與卷同義。編簡成册的方法。是在簡的空白處(即所謂『閒』)穿了孔。然時拿絲繩把牠們貫串起來。成爲一册。這就是最古的線裝書的裝訂法假如日子久了。繩子斷了。就有『脫簡』和『錯簡』的毛病。脫簡就是失落了若干片竹版。錯簡就是再編之時。先後倒置。(未完)

元旦 (榮限)

元旦的早晨。我正在朦朧之中。聽同事們喊道。『還不起來呀！今天過新年啦。早點起來吧』我聽這嘈雜混亂聲兒。心紘早已衝動。睡之神着我好樂的精神給催促跑了。便翻身爬起。很迅速穿好了衣裳。又忙洗臉。刷牙。此時同事都已去櫃房了。屋裏只剩我惟着整理。忽聽登登跑的腳步聲。剎那門兒一胸原來老馮呀？我問道。幾點啦快吃飯啦吧。他答道。得一會呢！說話間他轉身又向別的屋跑去。而我此時。已穿洗完善。遂赶忙走出宿屋。直奔櫃房而來。忽聽幽妙戲匣唱音送入耳膜。您使歡的亂跳。三步二步跨進櫃房。見諸同事們各個臉上都現出笑嘻嘻悅色。有的下棋。有擺弄洋戲的。還有看盛京報的新年號。的等等各求所歡。而我素日最喜聽戲所以我走到戲匣旁邊。覓一個梅蘭芳的太眞外傳的片子。遞給擺弄戲匣子的張君手。『唱這個極好聽啦』我催他先唱這個片子。他遂接過放在圓盤上。機動轉……晌聲繼而發。出小嗓的原板聲音幽雅。唱的絕妙。眞使我心花開放愉快極啦。正在興高采烈之際。叫做鈴又鬧響起來。遂匆匆往厨房走去。進門嚇酒。八個碟。餃子。完全擺在圓桌上。大家遂按位坐下。開始二吃二喞。有好鎗的還想發兩權什麼八四。馬。五魁。亂讓起來。須臾酒足飯飽。有喝醉的說些可笑的話。有上街遊逛的眞是信意玩耍。快樂已極。然我亦因多喝幾盅。稍有醉意。便躺在宿屋睡着。直至十二點又換坐席的聲兒。纔把我由夢驚醒。席的急忙走奔厨房呀？衆同人均已坐齊只少我一個人衆人見我亦到。遂呼聲『上菜吧坐齊啦』繼聽鐵灼炒菜聲接。盤一盤的香味撲鼻。鮮美適口擺滿桌子的吃！玩樂一比早晨還勝強一倍。這時的我。忙了一振。肚子再無餘地。滿的飽飽的赤出飯廳。忽聽『老楊走上街溜達溜達去呀！』我一回頭顧來老馬喚我。我遂答道『好吧好吧』二人便戴了帽子。走出大門。直奔熱鬧大街而來人像螞蟻一般的多。電車馬車人力車瘋一般跑着。馬車人力車來往不絕。哈哈。眞是新年的現象呵！滿街中都變新的樣子。我與馬君一步一步走在馬路之上。心中甚覺暢快。天漸漸黑智起來。馬路兩旁電燈。偶然間都發出朋亮的光芒含笑的太陽。已竄沒西邊大樓的後。頭去了此時馬君問我『天已五點走咱看戲去吧！』這一句話。正對我意。遂翻了點頭。又奔戲院走去。不許果然到啦！門前電燈按設總有幾百盞。照如白晝一般。院裏人聲嘈囃。看客盈滿了坐位我與馬君尋個靠爐近的地方坐下。然尚未開台。只得稍候一會。嗆嗆……鑼响喧嘩聲。始知竟已開戲展開戲。報一看原來麒麟童的大鬧花燈。『這戲很可看』。我對馬君說。他也現出得意的笑容。轉我倆的眼珠注視台頂去了。接連一幕一幕看着。有時華掌叫好聲。眞是使人開心消愁的良所啊！十二點散戲啦。又同馬君貫車返棧。這一天忙忙碌碌的我。直至兩點。纔躺在溫暖被窩裏走入夢鄉去了。

一九三四一月四日于新京

瀋陽有聲電影院 四平街 七緯路

正月五日至八日 星期五至星期一

天一影片公司繼「歌場春色」後又一壓倒以往雄視將來的全部歌舞中國有聲鉅片

遊藝大會

本院座位有限請駕早臨以免向隅之怨

△冶新舊藝術於一鑪△集南北戲曲之大成△有聲有色美具難幷△亦莊亦諧賞心悅目△淸歌妙舞極視聽之娛△北調南腔選樂曲之萃△如嘗五味醬什錦盒△勝遊阿房宮大觀園△千方萬態似登羣玉山頭△五光十色如入山陰道上△數十影星舞星名伶的大會串△一切歌舞戲劇雜藝之結晶

又放一異彩！

眞是奉天斯界革命兒

七日(星期日)午後三時—六時

◈演奏雀座調◈

第一回

五分錢跳舞會

切盼是日賁臨奉天會館全班舞星出場與君伴舞

勿失好機

主催 奉天會館事業計劃部

奉天商埠地五經路

石章每字一圓
牙章每字一圓
五字以上十字以下一顆五圓
十字以上每一字 五十錢
台灣烏心木印材料 共五圓

奉天南市場 第二平和莊 鹽谷壽石

本號現運到大宗上等東洋茨楸木質優美廉價批發歡迎主顧

大連市榮町 福順厚木廠啓 電話五八四二番

O.H. K.H.

新春劈頭第一聲！

奉天跳舞界之巨擘—奉天會館

一月五日(星期五)夜八時雙雙樂隊大熱演

一月六七兩天是哥倫比亞唱片名曲之夕

新年宴會跳舞

如潮之湧日趨隆盛我們的奉天會館

節目招來究竟什麼？舞場內賣貨店或走廊內皆備有之請隨意取用

主催 奉天會館事業計劃部

後援 日本哥倫比亞蓄音器會社

奉天會館

森永咖啡糖

森永之名甲天下
人人稱道東亞第一
因爲：
工場規模：宏大而完全
所用原料：優良而純粹
採取製法：最新而精巧

滿蒙總經理處
森永糖果公司
大連市霞井町二十七番地
電話 販賣部 九〇二一番 營業部 九八四八番

杭州
永裕綢緞莊
瀋陽市鐘樓南路西
十二月廿三日起
各貨一律
大減價
綢緞專售家的…優點
出品精良！質地高尚！
花式新穎！定價低廉！
▲時裝部！承做各種男女時衣 式樣玲瓏 適體
惠購幃料手工奉送外埠函購郵費奉送

肺病吐血去根藥出世
肺結核專門研究家 趙美忱發明
肺病吐血爲人類之大敵非有專門醫藥則不能去根本醫祖傳成方治青年三期肺病久咳嗽成癆大口吐血痰中代血五癆七傷痰喘咳嗽經年不愈速購此藥確保去根每料十四圓函詢附郵六分總行奉天大西關月窗胡同精業堂各縣均有代理店

●金州志義成●瓦房店康德記●普蘭店新志義成●遼
陽公盛源永峰源●振泰興●旅順大德堂●海城安升樓●瑞
昌號和發福●許家屯福興恒●鄭家屯義合祥新記●樓
房東英藥房●洮南恒成興玉記●城子疃集義合藥局●安
東福升原●博愛醫院●鳳城恒德記●濟生義衆院●盤
石濰縣公●海龍堂●永興厚發和●公主嶺三合德義和●順
哈爾濱老福春●鐵嶺萬升恒●乾元泰●興城永興合●
開原站源成會●新發東大羅天●四平街站長勝魁裕發●
和京大成旅館●新京耀華藥房大中街西中興義和五
洲新北大街成德慶●江省南街德生堂東榮市景山藥
●藥房石橋衛生復●海倫久遠長餘記
大連總經理奧可華西藥房西崗德記西棧

營業品目
一 醫藥、化學藥品、成藥、工業藥品、硫酸、硝酸、鹽酸、衛生材料、硫黃、硝石、揮發油、酒精、各染料等發售、其他酒花、蒸溜水、純硫酸、各軟膏類、各片藥製造販賣
藥種貿易商 山岸十全堂
奉天浪速通八番 電話二五五二番

哈爾濱道外正陽頭道街萬國車票公司院內
韓奇逢藥房有限公司
韓奇逢藥房有限公司

婦女崩漏救星神藥
立止紅
「崩者」經血大下不止危險之症「漏者」經期赶前淋漓不止常有經年不愈者如不早治日久成癆不但不能生育實有危及生命之患「崩漏」二症者請速服「立止紅」保管立愈輕者一盒重者兩盒永不再犯
「價目每盒國幣三元外埠函購郵費在內」
××滿洲國經售處
奉天商埠馬路灣大紅樓

新高飴
蕉果之精 美味甜香
製法新奇 老幼均宜
宇治商店
奉天市場正門前

聲明作廢
謹啓者於本年十二月二日經商會副會長宮蟾桂介紹爲警務局長徐文海在敝號寄存國幣大洋五百元當經敝號爲該局長出立存款字據一紙歸於本月十八日經友軍將徐局長解省城該局長臨行之際提用此項存款當經敝號將款如數措足仍經宮會長手送交徐局長收訖該局長聲稱存款字據未在手內以致未能交回查敝號爲徐局長寄存之款先後均經宮會長手現在款既付清誠恐此項存款字據日後落於他人之手發生糾葛除呈報縣公署備案外爲此登報聲明日後此項存款字據無論落於何人之手概作無効謹此聲明
十二月廿九日
桓仁縣燒商德興泉謹啓

介紹五强豆乳
之唯一大補品
本埠大西邊門外五强化學豆乳社創製之五强豆乳爲滋補中之珍品因其原料配合之適宜製造法之優良深合乎衛生原則其成分中富含「生血素」功能補血生精壯氣提神且能健胃潤腸治便秘猶有奇効久喝能添精益髓健全腦力可謂虛弱者之救星因其與市民健康有直接關係故樂爲介紹
介紹人
蕭多三　夏樹芳
朱西園　張雅三
蕭瑞辰　遲華亭

大阪屋介紹所
滿人男女
職業介紹所
奉天松島町一番地
電話三八七三番

破傷風 麻疹 特效藥
井筒
奉天日站市場通正門

奉天市立醫院
診治科目特點院址
外科　內科
皮膚科　眼科
物療科　耳鼻科
產婦科　小兒科
入院隨意　手續簡單
看護周到　藥價低廉
大夫熱心　各科俱全
諸種檢查　新法戒烟
奉天小西邊門外公園後
滿電話四三八九
院長 王有

德國空前名貴出品
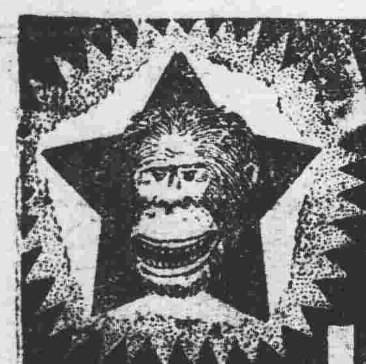
猩星商標
梅毒尅星
五淋白濁 六小時奏效
發明：德國愛連耶博士 四十年心血結晶
成分：殺菌滅淋最高率 BALS COPAIV 製劑
主治：急慢性五淋白濁 淋毒性尿道炎症
特效：治一切手術注射 不克奏效的重症
保證：全球名醫三萬人 熱烈地處方採用
榮譽：醫藥界奉爲圭臬 六〇六異曲同工
上海白克路
柯爾登洋行獨家經理
贈券
請寄上郵票十分者寄下梅毒尅星樣品一份及淋病療養衛書一冊此致
奉天鼓樓南五洲藥房
哈爾濱道外正陽六道街柯爾登洋行
姓名地址

利尿鎮痛 消腫退毒 一盒斷根 無害腸胃 不礙生育

哈爾濱道外正陽六道街柯爾登洋行總經理
奉天鼓樓南五洲大藥房特約經理處
大連浪速町華部通五洲藥房
營口西大街五洲大藥房
安東金湯街祥泰大藥房
長春吉林黑龍江中西五洲中法各大藥房
鐵嶺四平街以及東三省各埠大藥房均有出售

萬國儲蓄會

生活之預備

萬國儲蓄會

近年以來生活程度日高一日。目前經濟寬裕之人。雖無意外之需要。至於日後亦難預計。故爲日後計。不可不在今日先行預備。茲當新年伊始之際。允宜決定爲將來計之預備方法。其法維何。即於可靠之儲蓄機關內。勵行儲蓄是也。若何而知儲蓄機關之可靠與否。即觀其保障儲欵財產之有無。及其多少是也。本行保障儲欵之財產。已達六千數百萬元之多。屢經公布。盡人皆知。欲謀日後生活狀況之寬裕者。請速來儲蓄。君每月節省一小部分零錢儲蓄於本會。不但能爲將來預畧。如幸運來到。即可立時致富。蓋本行係有獎儲蓄機關。每月開獎一次獎大額多。易於得中。計第一特獎五萬元一個。第二特獎一萬三千餘元一個按月加增。至五萬元止頭獎二千元。二獎三百元。三獎二百元。四獎一百元各有六十二個。另有附獎及末字獎。入會手續。極簡單。詳細章程。歡迎索閱

每	月儲十二元	希望五萬元
月	月儲六元	希望二萬五千元
希	月儲三元	希望一萬二千五百圓
望		

權利　在本月十五號以前交欵入會本月即有得獎

請塡妥此券剪下寄奉天商埠三經路五緯路
萬國儲蓄會
即將詳細章程月報刊物等按址寄上
姓名
地址

此香港發育不良之孩子
一服嬰孩自己藥片即見壯强

小兒疾病多因消化失序而起消化不佳斯營養不足營養不足遂發育不良矣嬰孩自己藥片以和平作用調和腸胃復其固有之機能故虛弱多病之小兒服之每能穩妥進步而達到快樂康强之目的香港大道東二百廿號門牌林君喬年來書云『余子女七人最幼者體最弱面黃肌瘦飲食無味常發燒熱有謂其先天不足有謂其疳積但服各藥未有效後由先施西藥部職員林新安君介紹嬰孩自己藥片服後飲食漸進面色漸佳體力日增精神日益不久竟成爲一個壯健兒童矣不勝欽佩此藥片之良效也』嬰孩自己藥片味美性平效大統治小兒便秘食積腹痛發熱泄瀉嘔吐傷風痰厥蛔蟲出牙等症各藥房皆有出售或向上海江西路四五一號韋廉士醫生藥局函購每瓶七角六瓶三元五角郵費不取 一切信件可由奉天和記洋行轉上海韋廉士醫生藥局

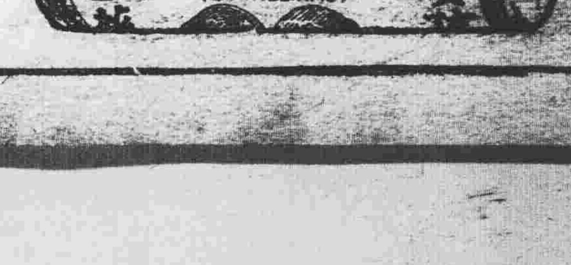

65